Cronología de intervencionismo e invasiones del imperio norteamericano en América Latina

1846 - 2009

1823: La Doctrina Monroe declara que América Latina se considera "esfera de influencia" para Estados Unidos.

1846: Estados Unidos emprende una guerra contra México, país que finalmente es forzado a ceder al vecino del norte la mitad de su territorio, incluidos los hoy poderosos y ricos estados norteamericanos de Texas y California.

1854: La marina yanqui bombardea y destruye el puerto nicaragüense de San Juan del Norte.

128 L'ILLUSTRATION, JOURNAL UNIVERSEL.

Bombardement de la ville de San-Juan de Nicaragua, par le navire américain *le Cyane*.

symboles de la piété filiale; ou, suivant quelques savants, des emblèmes connus en Chine sous le nom de *hôsi*, donné à certains magistrats sacrés sous la forme *hôen*, qui veut dire *expectare*. —

Destruction de San Juan de Nicaragua.

Au mois de mai dernier, un bateau à vapeur américain chargé de

Fêtes à Melun.

La ville de Melun annonce pour dimanche prochain une fête qui

1855: El estadounidense William Walker invade Nicaragua y se proclama presidente. Durante sus dos años de gobierno invadiría también a los vecinos países de El Salvador y Honduras, proclamándose igualmente jefe de Estado en ambas naciones. Walker restauró la esclavitud en los territorios bajo su ocupación.

William Walker

1898: Los Estados Unidos declaran la guerra a España en el momento en que los independentistas cubanos tenían prácticamente derrotada a la fuerza militar colonial. Las tropas norteamericanas ocupan la Isla de Cuba, desconocen a los patriotas y España se ve obligada a ceder a Estados Unidos los territorios de Puerto Rico, Guam, Filipinas y Hawai.

1901: Las fuerzas norteamericanas de ocupación obligan a incluir en la nueva Constitución de Cuba la enmienda Platt, mediante la cual Estados Unidos se reserva el derecho de intervenir en los asuntos cubanos. Cuba es forzada al arrendamiento en perpetuidad de un pedazo del territorio nacional para el uso de la Marina de Guerra estadounidense: La Base Naval de Guantánamo

Marines colocan la bandera de Estados Unidos en Guantánamo. Junio 12, 1898

1903: Los Estados Unidos "estimula" la segregación de Panamá, que entonces era parte de Colombia, y adquiere derechos sobre el Canal de Panamá. Un año más tarde empieza su construcción.

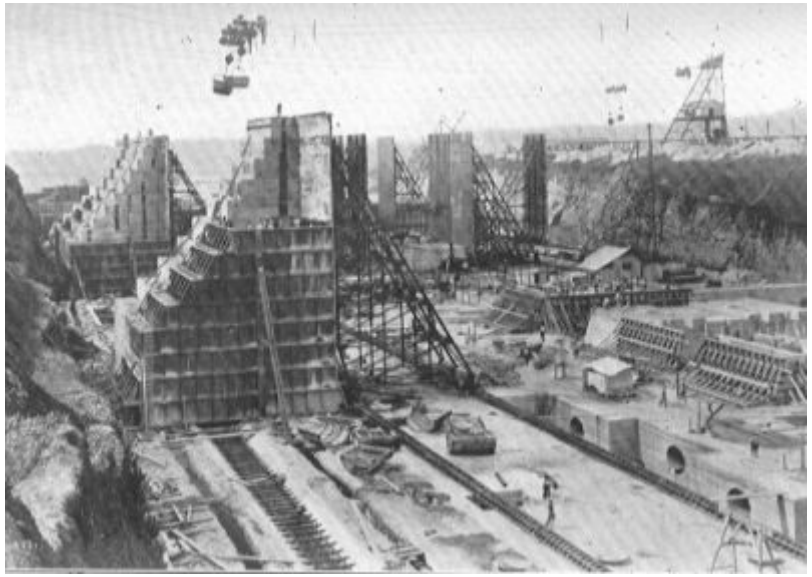

Construcción del Canal de Panamá (1904 – 1914)

1904: La infantería de marina estadounidense desembarca en República Dominicana para sofocar un levantamiento armado opositor al régimen.

1907: Estados Unidos obliga a que el gobierno dominicano le otorgue la recaudación de los ingresos aduanales, estatus que se mantendría por 33 años.

1908: Tropas norteamericanas intervienen en Panamá. En la próxima década lo harán cuatro veces más. En 1925 se realiza una nueva invasión militar.

1910: Los marines yanquis ocupan Nicaragua para sostener el régimen de Adolfo Díaz.

1914: La Marina de Estados Unidos bombardea la ciudad portuaria de Veracruz, Cien soldados mexicanos, varios cadetes de la Escuela Naval y grupos civiles resisten con heroísmo. Hay 300 muertos. Los ocupantes permanecen durante varios meses.

Izado formal de la primera bandera de E.E.U.U. – Veracruz, 1914

Buques norteamericanos en acción – Veracruz, 1914

1915: Los marines ocupan Haití para "restaurar el orden". Se establece un protectorado que permanecerá hasta 1934.

Vista de Puerto Príncipe desde la Catedral en 1917 mostrando la flota americana en el Puerto

1924: La infantería de marina de EEUU invade a Honduras para "mediar" en un enfrentamiento civil. Un militar hondureño asume el gobierno provisional. Honduras ocupa el primer lugar mundial en la exportación de bananas, pero las ganancias son para la United Fruit Company.

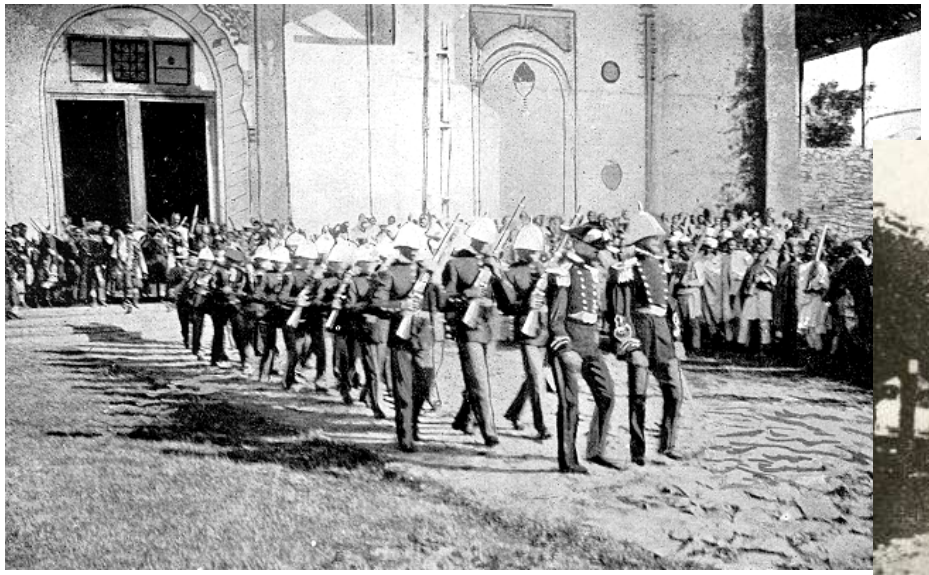

Marines norteamericanos en Honduras (1924)

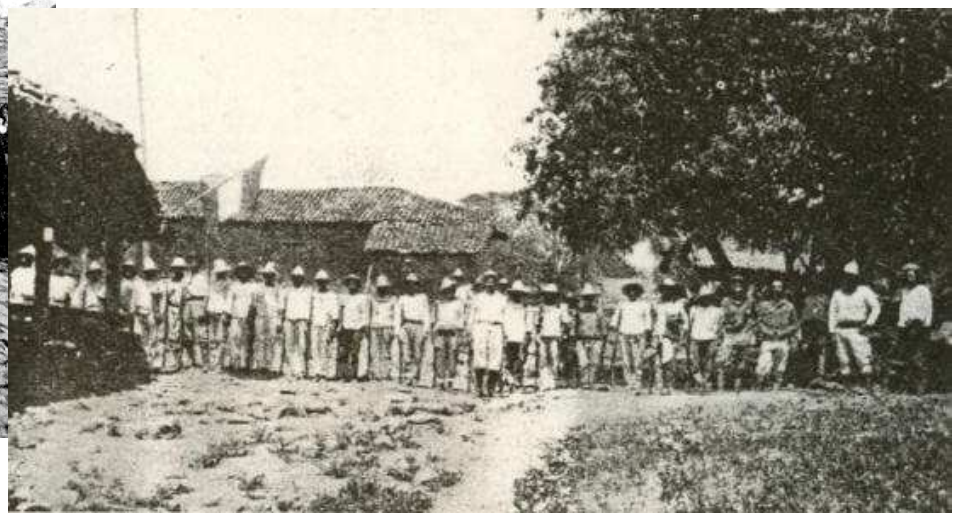

Campesinos patriotas hondureños (1924)

1926-1927: Estados Unidos decide crear en Nicaragua una Guardia Nacional. Augusto César Sandino se propone crear un ejército popular para combatir a los ocupantes extranjeros. Un capitán de los marines yanquis exhorta a Sandino a que se rinda. El rebelde responde: *"Yo quiero patria libre o morir"*. Estados Unidos realiza entonces el primer bombardeo aéreo en América Latina. Ataca la aldea El Ocotal. Mueren 300 nicaragüenses por las bombas y ametralladoras yanquis.

¡ Manos Fuera de Nicaragua !

¡ AUXILIE A LOS HERIDOS DE SANDINO !

COLECTA PUBLICA EN TODO EL TERRITORIO MEXICANO Y EN LOS ESTADOS UNIDOS

Entregue su Obolo a los Comisionados Provistos de Distintivos o Credenciales

DIAS 'Manos Fuera de Nicaragua:'

Recordad las Masacres de Chinandega, Ocotal y Chipote.

OCOTAL

CHINANDEGA

La Lucha de Nicaragua es Nuestra Lucha; sus Heridos Nuestros Hermanos

11 y 12 de Febrero

Comité Central del Frente Unico ¡ Manos Fuera de Nicaragua !

COMITE CENTRAL MEXICO, D. F.

Suplemento de 'El Libertador' Registrado como Correspondencia de 2a. Clase el 19 de Enero de 1928 Apartado Postal 613-Admor G. Machado

Marine patrullando en las afueras de Ocotal en 1929.

1930: En República Dominicana comienza la dictadura de Rafael Leónidas Trujillo, un militar surgido de la Guardia Nacional, fomentada y entrenada por Estados Unidos.

Los generalísimos Héctor Bienvenido y Rafael Leónidas Trujillo Molina con el Presidente Richard M. Nixon, uno de los mandatarios norteamericanos que más los protegió. ()

Trujillo departiendo con Franco

1933-1934: Estados Unidos abandona Nicaragua y deja el control del país a Anastasio Somoza y su Guardia Nacional. Es asesinado César Augusto Sandino, quien había depuesto las armas. El asesinato fue ordenado por Somoza, con la complicidad del embajador norteamericano Arthur Bliss Lane.

Sandino y Somoza

1941: En Panamá es depuesto el presidente Arias por un golpe militar liderado por Ricardo Adolfo de la Guardia, quien primero consultó su plan con el Embajador de Estados Unidos.

1946: Estados Unidos abre en Panamá la tristemente célebre Escuela de las Américas, para la formación de los militares del hemisferio. Allí se formaron los principales protagonistas de las dictaduras militares en Brasil, Argentina, Uruguay, Chile, Centroamérica y en otros países.

1952: En Cuba, con la anuencia y agrado del gobierno de Estados Unidos, el general Fulgencio Batista produce el derrocamiento de Carlos Prío Socarrás e inaugura una sangrienta tiranía.

1954: La CIA orquesta el derrocamiento del gobierno democráticamente electo de Jacobo Árbenz en Guatemala. Siguieron casi 40 años de violencia y represión que culminaron en la política de "tierra arrasada" de los años 80. Más de 150 000 personas perdieron la vida.

PRENSA LIBRE

POR UN PERIODISMO INDEPENDIENTE, HONRADO Y DIGNO

"NECCHI"

Arbenz, Díaz, Fortuny y Otros más Salieron Anoche a México

Oliva Nombrado Ministro General

Portada de periódico Prensa Libre – Guatemala, 1954

1960: El presidente Eisenhower autoriza la realización en gran escala de acciones encubiertas para derribar el gobierno de Fidel Castro, quien había llegado al poder en enero de 1959 e inició de inmediato una obra revolucionaria de extraordinario alcance social y apoyo popular. Las acciones encubiertas incluían el asesinato del líder cubano, la creación de bandas contrarrevolucionarias y el sabotaje a los principales sectores de la economía isleña.

1961: Fuerzas mercenarias reclutadas, organizadas, financiadas y dirigidas por Estados Unidos invaden Cuba por Bahía de Cochinos (Playa Girón). En menos de 72 horas son derrotadas en lo que constituyó la primera gran derrota militar del imperialismo yanqui en América Latina.

Fidel Castro comandando la resistencia –
Bahía de Cochinos, Cuba (1961)

1961: La CIA ejecuta golpe de Estado contra el presidente electo de Ecuador José María Velasco Ibarra.

1964: El presidente de Brasil Joao Goulart, quien se proponía llevar a cabo una reforma agraria y nacionalizar el petróleo, es víctima de un golpe de estado apoyado y promovido por Estados Unidos.

Tanquetas militares golpistas. Brasil, 31 de marzo de 1964

1965: Estados Unidos envía miles de efectivos a República Dominicana para reprimir un movimiento que intentaba restaurar en el poder al anteriormente derrocado presidente progresista y democráticamente electo Juan Bosch.

El Caribe

En Golpe Militar Deponen a Bosch

Fuerzas Armadas Establecen Comando Transitorio

Los Líderes no Alcanzan Acuerdo Para Elegir una Junta de Gobierno

Señalan Civiles Como Candidatos

Régimen Bosch es Noveno Derrocado Desde el 1959

Panamá Impugna Tratados con EU

1966: Estados Unidos envía armas, asesores y Boinas Verdes a Guatemala, para implementar una campaña contrainsurgente. El Departamento de Estado reconocía que: *"para eliminar a unos pocos cientos de guerrilleros habrá que matar quizás a 10 mil campesinos guatemaltecos".*

1967: Un grupo de Boinas Verdes fueron enviados a Bolivia para ayudar a encontrar y asesinar a Ernesto Ché Guevara.

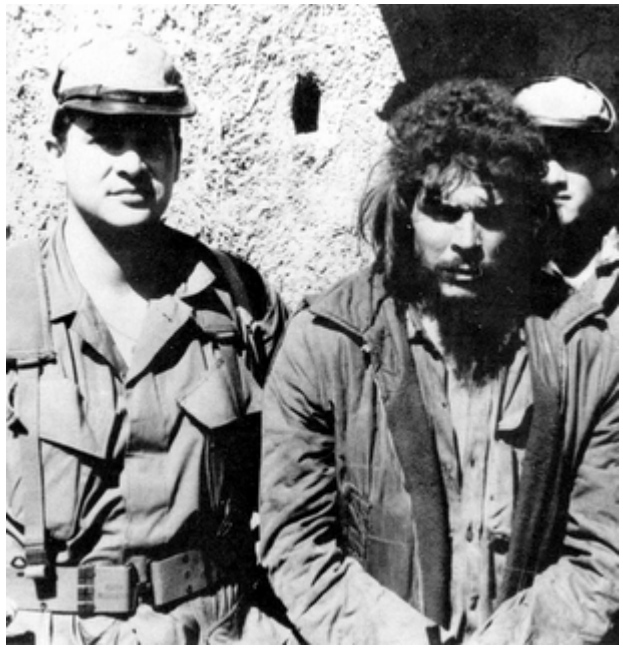

El Ché preso. Octubre de 1967, en la escuelita de La Higuera.

Confirmando la muerte del Ché.
Vallegrande, Bolivia, 10 de octubre de 1967

1973: Los militares toman el poder en Uruguay, apoyados por Estados Unidos. La subsiguiente represión alcanzaría elevadísimas cifras de población encarcelada por razones políticas.

Tanques militares rodeando el Palacio Legislativo el día del golpe de Estado. 27 de junio de 1973.

1973: Un golpe de Estado instigado y organizado por Estados Unidos derroca al gobierno electo del Presidente Salvador Allende en Chile, y se instala en el poder el General Augusto Pinochet quien encabeza una cruenta y larga tiranía.

Bombardeo a la Casa de la Moneda, 11 de Septiembre, Santiago de Chile

Allende dentro del palacio de gobierno, 11 de Septiembre, Santiago de Chile

1976: Asume el poder una dictadura militar en Argentina. Años después se desclasificaron en Estados Unidos casi 5000 documentos secretos que revelaron la estrecha colaboración y el apoyo otorgado desde los más altos niveles del poder en Washington a los militares argentinos, responsables de la muerte de al menos 30.000 argentinos

Militares golpistas arremetiendo contra el pueblo – Argentina, 1976

1980: Estados Unidos incrementa la asistencia masiva a los militares de El Salvador que se enfrentan al movimiento popular frente Farabundo Martí para la Liberación Nacional. Los escuadrones de la muerte proliferan; el Arzobispo Romero es asesinado por terroristas de derecha; 35 mil civiles son muertos entre 1978 y 1981.

Civiles asesinados por escuadrones de la muerte – El Salvador, 1978 - 1981

1981: La Administración Reagan inicia la guerra de los "contras" para destruir el gobierno sandinista de Daniel Ortega en Nicaragua. La CIA había comenzado con un grupo de 60 antiguos guardias de Somoza. Cuatro años después llegarían a agruparse en la "contra" casi 12 mil ex guardias. De los 48 jefes militares más importantes de la "contra", 46 habían sido oficiales de la Guardia Nacional. Estados Unidos también avanzó en la guerra económica contra Nicaragua y en las presiones ejercidas por el Fondo Monetario Internacional y el Banco Mundial.

Contras Nicaragüenses (ex militares somozistas) – Nicaragua, 198?

1983: Se produce la invasión de cinco mil infantes de marina de Estados Unidos a la pequeña isla caribeña de Granada. Las tropas yanquis entraron poco después de que una conspiración había sacado del poder a Maurice Bishop, un líder izquierdista y nacionalista.

EL PAIS

DIRECTOR: JUAN LUIS CEBRIÁN — DIARIO INDEPENDIENTE DE LA MAÑANA — MADRID, MIÉRCOLES 26 DE OCTUBRE DE 1983

Redacción, Administración y Talleres: Miguel Yuste, 40 / Madrid-17 / ☎ 754 38 00 / Precio: 40 pesetas / Año VIII. Número 2.403

Intervinieron 1.900 'marines' y 300 soldados de seis naciones caribeñas

EE UU invade la isla de Granada con el pretexto de "acabar con el caos" y restaurar la democracia

Una fuerza aeronaval integrada por 1.900 *marines* norteamericanos y 300 soldados de los Estados caribeños de Jamaica, Antigua, Barbados, Dominica, Santa Lucía y San Vicente invadió ayer la isla de Granada para derrocar al régimen militar que se hizo con el poder el pasado miércoles, después de ejecutar al jefe del Gobierno, Maurice Bishop, a tres de sus ministros y a un número indeterminado de civiles. El presidente norteamericano, Ronald Reagan, argumentó que la invasión —ejecutada al alba mediante un desembarco helitransportado en el norte y el lanzamiento de paracaidistas en el sur— tiene por objeto proteger las vidas de los cerca de 1.000 estadounidenses residentes en la isla, "acabar con el caos" y restaurar las instituciones democráticas en ese país, donde un "brutal grupo de izquierdistas violentos" ocupa el poder.

Reagan reconoció que tenía noticias de algunas bajas entre sus fuerzas. Un grupo de legisladores norteamericanos dijo, tras una reunión con funcionarios del Pentágono, que, por el momento, se han producido las muertes de tres *marines*, doce cubanos y tres soldados del ejército de Granada. El secretario de Estado norteamericano, George Shultz, informó que los *marines* controlaban los dos aeropuertos, el antiguo de Perla y el nuevo de Punta Salinas.

Shultz aseguró que Washington había "comunicado previamente a Moscú y La Habana el carácter de nuestra actuación en Granada, dando todas las garantías de seguridad para los cubanos y soviéticos que se encuentran en la isla".

La URSS calificó la invasión de "descarado acto de bandidaje y terrorismo internacional" y, paralelamente, denunció la "grave amenaza" que "la política agresiva de Estados Unidos" supone para la soberanía y seguridad de Nicaragua. Los dirigentes nicaragüenses (así como de Libia) han solicitado la convocatoria urgente del Consejo de Seguridad de la ONU y han condenado la invasión de Granada como "una agresión contra los pueblos latinoamericanos".

El fiscal rebaja las penas en el juicio por el asalto de Berga

La sentencia del juicio por el asalto al cuartel de Berga, celebrado ayer en Lérida, se dará a conocer durante la jornada de hoy, según esperan los abogados defensores. En las conclusiones, el fiscal rebajó a la mitad las penas solicitadas inicialmente en el sumario, que superaban los 1.100 años. El caso más espectacular es el de Jordi Puig para quien el fiscal solicitó 29 años de cárcel, 113 menos de los contemplados en el sumario.

Ocho de los nueve procesados se negaron a admitir la legitimidad del consejo de guerra a que eran sometidos, y renunciaron a la defensa. Sus abogados se negaron a actuar como tales en la vista. Los ocho procesados pertenecientes a ETA Militar y ETA Político-militar fueron expulsados de la sala en dos ocasiones por proferir vivas a esta organización terrorista. Sólo Jordi Puig se sometió al interrogatorio, contestando en catalán a las preguntas de los jueces. Página 15

HOY, EN EL PAIS

Familiares de miembros de ETA, detenidos en la Audiencia Nacional

Cuatro familiares de presos de ETA Militar fueron detenidos ayer en la sala antiterrorista de la Audiencia Nacional por aplaudir las frases pronunciadas por uno de los procesados. / Página 23.

1989: Estados Unidos invade Panamá para arrestar a quien fuera su protegido, Manuel Noriega. La operación dejó no menos de 3 mil bajas civiles.

Bombardeo yanqui a la Ciudad de Panamá – Panamá, 20 de Diciembre de 1989

Tanque estadounidense en pleno centro de la Ciudad de Panamá – Panamá, 20 de Diciembre de 1989

1994: Marines estadounidenses invaden Haití. Evento que repetirían en el 2004 para deponer al Presidente elegido democráticamente Jean-Bertrand Aristide

Marines estadounidenses disparando contra el pueblo haitiano – Puerto Príncipe, 1994

2000: Como parte de la "Guerra a las Drogas", Estados Unidos lanza el Plan Colombia, un programa de ayuda masiva civil y militar a un país que quizás tenga el peor récord de derechos humanos en el hemisferio. El financiamiento de Estados Unidos para este Plan es de 1 300 millones, de los cuales el 83 por ciento está destinado al gasto militar.

Militares gringos en territorio Colombiano – Colombia, 200?

2002: Estados Unidos apoya y financia a los elementos que organizan el fallido golpe de Estado del 11 de abril en Venezuela.

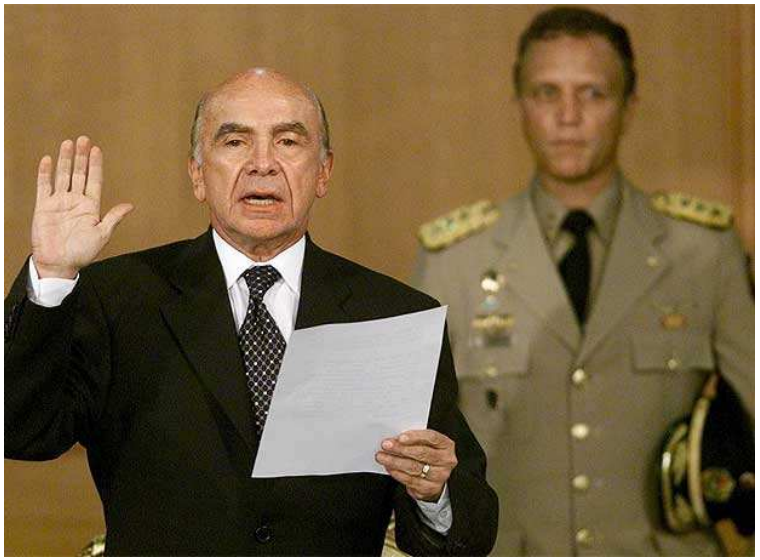

Autojuramentación del Presidente de facto - Miraflores, 12 de Abril 2002

El Pueblo abogando por la restitución del hilo constitucional – Miraflores, 13 de Abril 2002

Militares patriotas de la Guardia de Honor – Miraflores, 13 de Abril 2002

2009: Golpe de Estado en Honduras donde deponen al Presidente Manuel Zelaya. Se instaura un régimen de facto apoyado por la CIA.

Pueblo en rebelión ante régimen fascista – Honduras, Julio de 2009

Miles de personas marchan en Tegucigalpa por retorno de Zelaya - 11 de Agosto de 2009

2009: Se instalan siete Bases militares norteamericanas en Colombia.

¿2010?

¿2011?

¿2012?

¿...?